

Adresseoplysninger udfyldes ved afsendelse.

**Team Byg, BBR og
Landzone**

Center for Teknik og Miljø
Rådmandshaven 20
4700 Næstved
5588 6005
www.naestved.dk
Mail: land@naestved.dk

Telefon +4555886020

Dato
18. juni 2026

Sagsnr.
26-004782

Sagsbehandler
Susanne Outzen
susout@naestved.dk

Landzonetilladelse til et skur på Mosevej 67, 4160 Herlufmagle

Kære ansøger

Vi skriver til dig for at meddele dig vores afgørelse på din ansøgning om landzonetilladelse.

Næstved Kommune giver dig landzonetilladelse

Du får landzonetilladelse til opførelse af et ca. 9,6 m² stort skur til grundejerforeningens udstyr på matr.nr. 1fn Gelsted By, Herlufmagle beliggende på Mosevej 67, 4160 Herlufmagle.

Lovgrundlag

Afgørelsen er meddelt i henhold til planlovens § 35, stk. 1, og gælder kun i forhold til landzonebestemmelserne i planloven.

Hvornår gælder tilladelsen

Vær opmærksom på, at tilladelsen først er gyldig, når klagefristen er udløbet **efter den 17. juli 2026**, og der ikke er klaget over den. Du vil høre fra os inden for en uge efter klagefristens udløb, hvis der er kommet en klage.

Tilladelsen skal være udnyttet indenfor 5 år fra offentliggørelsen.

Hvad ligger til grund for afgørelsen

Du får tilladelse, fordi skuret anvendes til opbevaring af redskaber til brug for grundejerforeningen og ligger indenfor fællesarealets afgrænsede område tæt på øvrig bebyggelse.

Du kan læse mere om, hvorfor vi har givet dig denne tilladelse under afsnittet "Vores vurdering".

Offentliggørelse og klage

Landzonetilladelsen skal offentliggøres. Vi annoncerer den på kommunens hjemmeside <https://www.naestved.dk/hoeringer> **fredag den 19. juni 2026.**

Der kan klages over tilladelsen til Planklagenævnet via deres klageportal. Du kan læse mere i klagevejledningen på sidste side i tilladelsen.

Redegørelse for sagen

Ejendommen Mosevej 67, 4160 Herlufmagle ligger i landzone, hvor udstykning, bebyggelse og ændret anvendelse af bygninger og arealer som udgangspunkt kræver en landzonetilladelse.

Formålet med landzonebestemmelserne er at hindre spredt og uplanlagt bebyggelse i det åbne land og at bevare natur-, klima- og landskabsværdier, og at skabe vækst og udvikling i hele landet.

Ansøgningen

Du har på vegne af ejer, Næstved Kommune, søgt om landzonetilladelse til at opføre et ca. 9,6 m² stort skur til at opbevare udstyr for Grundejerforeningen Engmosen 4160 på matr.nr. 1fn Gelsted By, Herlufmagle beliggende på Mosevej 67, 4160 Herlufmagle

Skuret opføres i træ og vil blive behandlet med træolie, så det ikke fremstår råt.

Skuret har en længde på 4,32 meter og en bredde på 2,18 meter. Den udvendige højde er 1,6-2,2 meter og med en taghældning på 12,5 grader.

Situationsplan og tegninger af det ansøgte ses nedenfor.



Situationsplan med rød prik, som markerer den ønskede placering af skuret. Fra ansøgningsmaterialet.



Foto af den type skur, der ønskes opsat. Fra ansøgningsmaterialet.

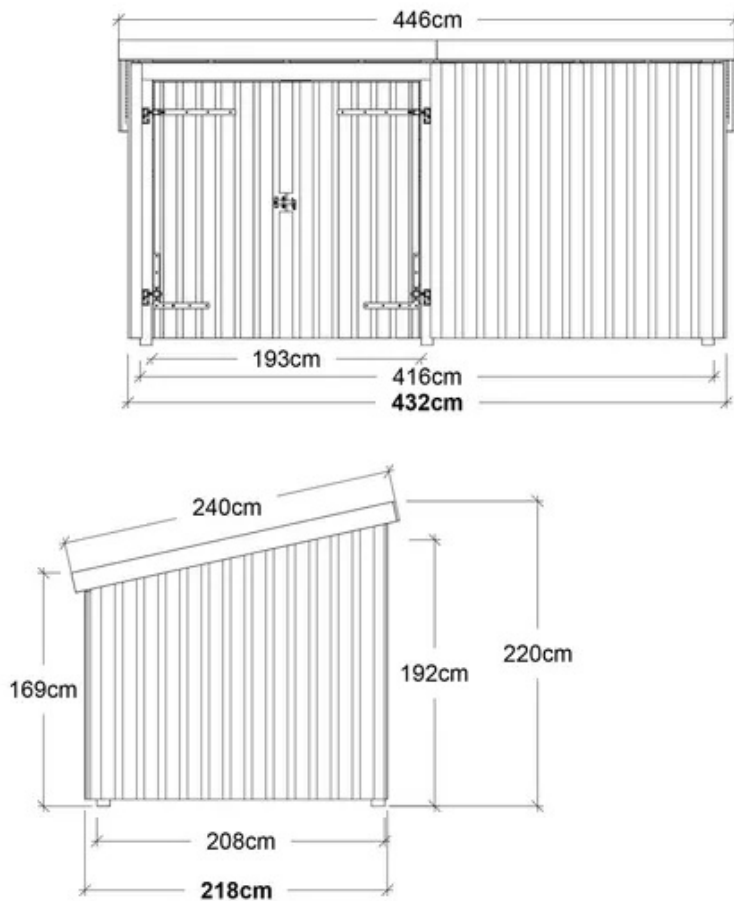

Opstalt af skuret. Fra ansøgningsmaterialet.

Placering

Mosevej 67, 4160 Herlufmagle er jf. BBR registreret som en ca. 8.241 m² stor grund, der er indrettet med legeplads, fodbold- og basket baner.

Mosevej 67, 4160 Herlufmagle ligger i landzone lige op til Gelsted og ca. 4 km nord for Næstved.

Ejendommens placering og udstrækning er indtegnet på nedenstående topografiske kort.

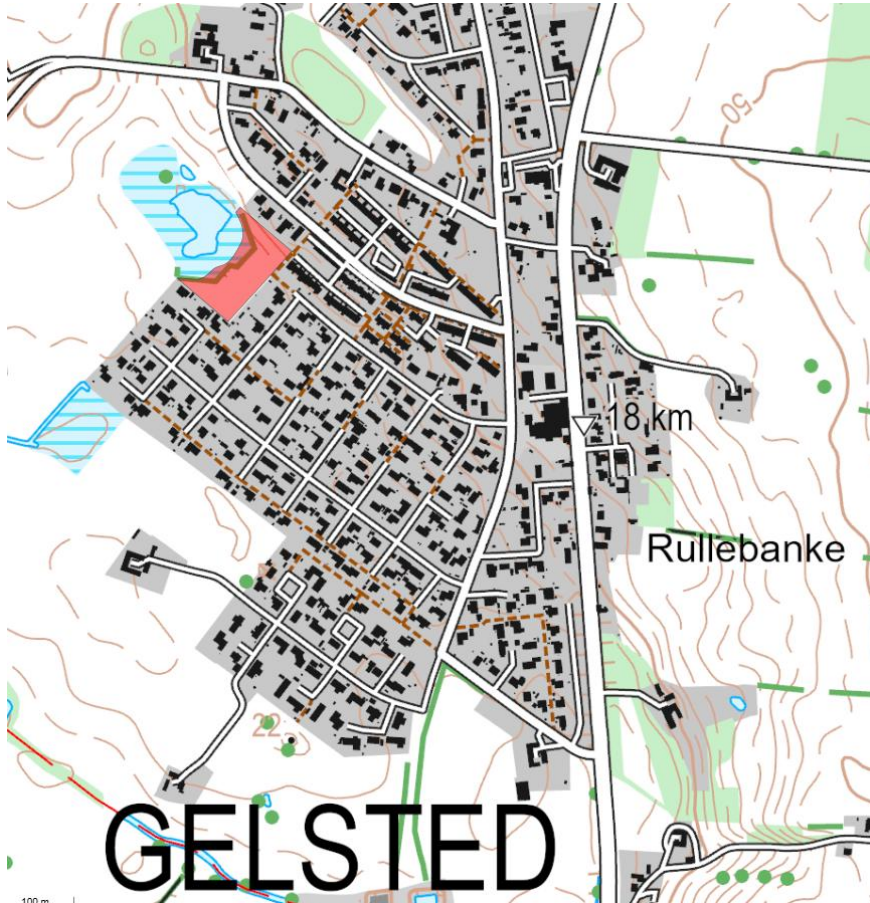

Mosevej 67, 4160 Herlufmagle ligger lige udenfor Gelsted. Ejendommen er vist med rød polygon.

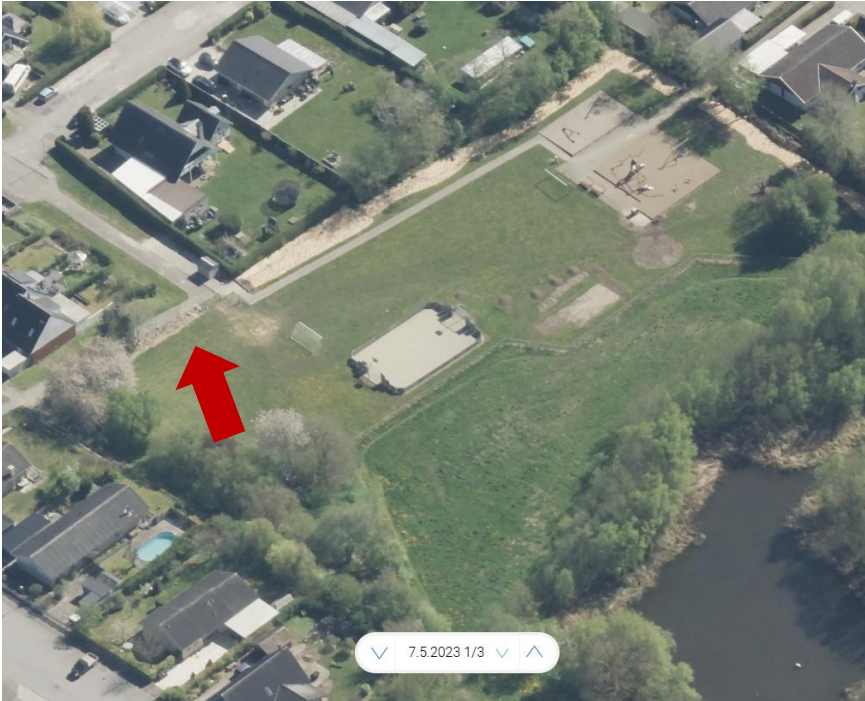

Skråfoto af Mosevej 67, 4160 Herlufmagle set fra nordvest den 7. maj 2023. Redskabsskurets omtrentlige placering tæt på bebyggelsen er vist med rød pil. Kilde: Klimadatastyrelsen.

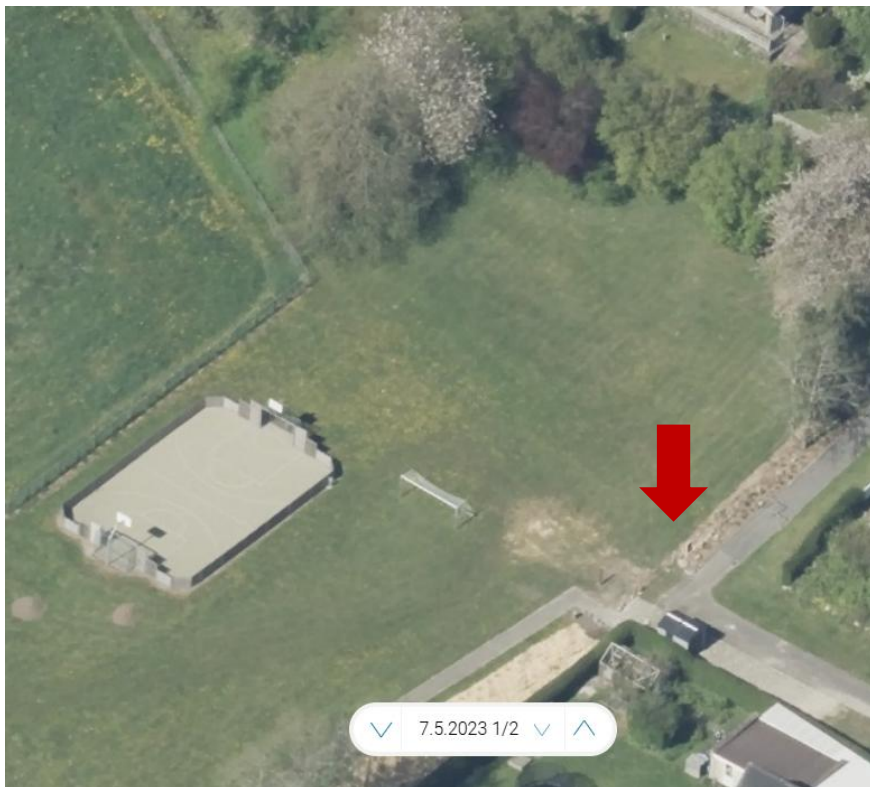

Skråfoto af Mosevej 67, 4160 Herlufmagle set fra sydvestden 7. maj 2023. Redskabsskurets omtrentlige placering er vist med rød pil. Kilde: Klimadatastyrelsen.

Plangrundlag

I kommuneplanen er området, ejendommen ligger i, udpeget som Bevaringsværdigt landskab. Formålet med udpegningsen er at beskytte de landskabelige og kulturhistoriske kvaliteter.

I kommuneplanen er området, ejendommen ligger i, udpeget som Naturbeskyttelsesområde med særlige naturinteresser. I områderne kan der med fordel etableres natur, der kan skabe sammenhæng mellem eksisterende naturområder.

Kommunen vurderer, at det ansøgte ikke er i strid med disse udpegningsgrunder skurets størrelse og placering i bynære omgivelser.

Natura 2000

Vi kan ikke give landzonetilladelse, hvis det ansøgte kan påvirke et Natura 2000-område væsentligt.

Det ansøgte ligger i en afstand af ca. 1,3 km nord for det nærmeste Natura 2000-område, N163 Suså, Tystrup-Bavelse Sø, Slagmosen, Holmegårds Mose og Porsmose.

Det er vores vurdering, at det ansøgte pga. afstanden og skurets størrelse og bynære placering ikke påvirker Natura 2000-området væsentligt.

Bilag IV-arter

Nogle dyr og planter er beskyttet af EU's habitatdirektiv – de såkaldte bilag IV-arter. De danske dyr og planter er beskrevet i habitatbekendtgørelsens bilag 7.

Vi kan ikke give landzonetilladelse, hvis det ansøgte kan beskadige eller ødelægge yngle- eller rasteområder i det naturlige udbredelsesområde for bilag IV-dyrearter eller ødelægge bilag IV-plantarter, jf. planhabitatbekendtgørelsens § 7, stk. 1.

Der er i hele kommunen mulighed for forekomst af følgende beskyttede bilag IV-arter på egnede lokaliteter: flagermus, spidssnudet frø, springfrø og stor vandsalamander.

Flagermus lever typisk i skovområder, gamle hule træer og hulrum i eksisterende bygninger. Der kan ske påvirkning af flagermus ved fældning af hule gamle træer, nedrivning/ombygning af bygninger og nedlæggelse eller anden forringelse af ledelinjer i landskabet.

Da der ikke fældes træer eller nedrives bygninger i forbindelse med projektet, vurderes det, at skuret ikke har en væsentlig indvirkning på flagermus eller deres levesteder.

Stor vandsalamander, springfrø og spidssnudet frø er alle tilknyttet vandhuller eller våde områder. Skuret ønskes opført på et græsareal, der klippes jævnligt. Vi vurderer derfor, at det ansøgte ikke har en væsentlig indvirkning på padderne eller deres levesteder.

Overfladevand og grundvandsforekomster

Det ansøgte ligger i en afstand af ca. 80 meter fra den nærmeste § 3 beskyttede sø, ca. 700 meter fra det nærmeste målsatte vandløb, AFLØB FRA MATR.21,135 og ca. 1,3 km fra den nærmeste målsatte sø, Søgård Sø.

Vi kan ikke give landzonetilladelse, hvis det ansøgte forringer tilstanden af eller kan forhindre muligheden for at opnå miljømålet for vandløb, søer eller kystvande.

Der ændres ikke væsentligt på afledningen af overfladevandet til AFLØB FRA MATR.21,135, den § 3 beskyttede sø og Søgård Sø.

Ud fra de oplysninger, vi har, vurderer kommunen, at skuret ikke vil forringe tilstanden af vandløbet eller søerne væsentligt – eller deres mulighed for at bevare/opnå en god økologisk tilstand.

Det ansøgte ligger i et område med særlige drikkevandsinteresser. Vi kan ikke give landzonetilladelse, hvis det ansøgte kan forringe tilstanden af grundvandsforekomster væsentligt.

Der ændres ikke væsentligt på nedsivningen af vandet i området og skuret medfører ikke ændret arealanvendelse, der resulterer i mere blottet jord, sprækkedannelse m.m.

Ud fra de oplysninger, vi har, vurderer kommunen, at opførelsen af skuret ikke resulterer i mindre grundvandsdannelse – eller i at grundvandsforekomsterne vil være ringere beskyttet.

Naboorientering

Vi har ikke modtaget bemærkninger under den afholdte naboorientering.

Vores vurdering

Vi har ved afgørelsen især lagt vægt på, at:

- det ansøgte er i overensstemmelse med formålet i planlovens landzonebestemmelser om at hindre spredt og uplanlagt bebyggelse i det åbne land, da skuret er placeret indenfor fællesarealets afgrænsede område og tæt ved anden bebyggelse.



- det ansøgte skal benytte til opbevaring af redskaber til en forening.
- det ansøgte strider ikke imod de landskabelige-, natur- og klimamæssige, eller kulturhistoriske hensyn, som byrådet skal varetage.
- der ikke er indkommet bemærkninger under den afholdte naboorientering.

Andre forhold, du skal være opmærksom på

Før arbejdet

Hvis du vil ændre markdræn eller rørlagte vandløb på stedet, skal du kontakte os først, da det kan kræve en tilladelse. Du kan skrive til os på vandloeb@naestved.dk.

Ejer eller bygherre kan få en udtalelse hos Museum Sydøstdanmark om eventuelle fortidsfund, før anlægsarbejdet igangsættes. Det giver de bedste muligheder for at undgå, evt. at måtte standse et allerede igangsat anlægsarbejde og udgifter til arkæologisk undersøgelse. Museet kan kontaktes pr. mail på sagsbehandling@museerne.dk

Under arbejdet

Hvis du finder arkæologiske levn, som f.eks. samlinger af sten, sortfarvet jord, knogler, potteskår eller mønter, skal du altid standse arbejdet og give museet besked. Du er ikke fritaget for denne forpligtelse, selvom du har fået en udtalelse.

Opdager du en forurening ved arbejdet, skal du kontakte os, så vi kan vurdere, hvad der skal gøres. Du kan skrive til os på jordforurening@naestved.dk.

Lovgrundlag

Her er en oversigt over de regler, som vi – ud over planlovens § 35, stk. 1.- har nævnt i brevet:

Forholdet mellem landzonetilladelser og artsbeskyttelsen er reguleret af planhabitatbekendtgørelsens §§ 5 og 7.

Forholdet mellem landzonetilladelser og sikring af Natura 2000-områder er reguleret af planhabitatbekendtgørelsens §§ 4 og 5.

Pligt til sikring af at tilstanden samt muligheden for opfyldelse af miljømål for overfladevand og grundvandsforekomster er beskrevet i indsatsbekendtgørelsens § 8.

Ændringer af dræn og vandløb er reguleret af vandløbslovens §§ 6 og 17.

Forurening skal anmeldes til os efter miljøbeskyttelseslovens § 21.

Krav om standsning af arbejdet ved arkæologiske fund er reguleret af museumslovens § 27, stk. 2.

Du kan finde lovene på www.retsinformation.dk

Klagevejledning

Du kan klage over afgørelsen, og de vilkår der er knyttet til den, til Planklagenævnet. Nævnet afgør spørgsmål om klageberettigelse.

Ifølge planlovens § 59 er ministeren og enhver med retlig interesse (fx ansøger og ejer) klageberettiget. Klageberettigede er også landsdækkende foreninger og organisationer, der har beskyttelse af natur og miljø som hovedformål, eller som varetager væsentlige brugerinteresser inden for arealanvendelsen. Det er et krav, at foreningen/organisationen har vedtægter eller love, der dokumenterer formålet, og at den repræsenterer mindst 100 medlemmer.

Du klager via Klageportalen, som du finder et link til hos Nævnenes Hus: www.naevneneshus.dk. Klagen sendes gennem Klageportalen til kommunen.

Din klage er indgivet, når den er tilgængelig for kommunen i Klageportalen.

Når du klager, skal du betale et gebyr på 900 kr. for privatpersoner og 1.800 kr. for virksomheder og organisationer, hvilket er en betingelse for klagenævnets behandling af sagen. Gebyret tilbagebetales, hvis du får helt eller delvis medhold i klagen. Du betaler gebyret med betalingskort i Klageportalen.

Som udgangspunkt afviser Planklagenævnet klager, der sendes uden om Klageportalen. Hvis du ønsker at blive fritaget for at bruge Klageportalen, skal du sende en begrundet anmodning til kommunen. Vi videresender herefter anmodningen til klagenævnet, som beslutter, om din anmodning kan imødekommes.

Klagen skal være indgivet i Klageportalen inden 4 uger efter annonceringen, dvs. **senest den 17. juli 2026**.

Yderligere information og klagevejledning kan du se på Planklagenævnets hjemmeside: <https://naevneneshus.dk/start-din-klage/planklagenaevnet/>

Hvis du ønsker en afgørelse ved en domstol, skal retssagen være anlagt inden 6 måneder fra offentliggørelsen af afgørelsen jf. § 62, stk. 1, i planloven.

Hvis du har spørgsmål til afgørelsen

Du er velkommen til at kontakte mig, hvis du har spørgsmål til sagen.

Venlig hilsen

Susanne Outzen

Landzonesagsbehandler, middelalderarkæolog

Kopi er sendt til:

Ejer af ejendommen

Danmarks Naturfredningsforening, dnaestved-sager@dn.dk

Museum Sydøstdanmark, sagsbehandling@museerne.dk

Friluftsrådet, lokalraad@friluftsradet.dk

Friluftsrådet, Næstved Kommune, naestved@friluftsradet.dk

Dansk Ornitologisk Forening, natur@dof.dk

Dansk Ornitologisk Forening, Næstved, naestved@dof.dk